



DALE
GARN

HOUSE of YARN

TAUFGLEID & ZUBEHÖR EVY

DG 411-11 | LILLE LERKE



DG 411-11

TAUFKLEID & ZUBEHÖR EVY

DESIGN

Hrönn Jónsdóttir

GARN

LILLE LERKE 53 % Merinowolle, 47 % ägyptische Baumwolle,
50 gr = ca. 142 m

GRÖßEN

Kleid

0 (3–6) Monate

Häubchen

Einheitsgröße

Schühchen

0 (3–6) Monate

NB! MAßE und Wahl der richtigen Größe

MAßE

Brustumfang ca. 42 (46) cm

Gesamtlänge ca. 91 (99) cm

Ärmellänge ca. 16 (17) cm

MATERIAL

Kleid

10 (11) Knäuel

Häubchen

1 Knäuel

Schühchen

1 Knäuel

FARBE

Weiß halbgebleicht 0017

EMPFOHLENE NADELN

Große und kleine Rundstrick-Nd und Nd-Spiele

Nr. 2,5 und 3

Große Rundstrick-Nd Nr. 3,5

Häkel-Nd Nr. 2,5

ZUBEHÖR

7 Knöpfe

Satinband

MASCHENPROBE

1 Mustersatz oder 26 M gl re mit Nd Nr. 3 = 10 M

Es empfiehlt sich, für die Auswahl der Nadelstärke eine Maschenprobe anzufertigen. Maschenzahl pro 10 cm abzählen. Wenn mehr als angegeben, mit größeren Nd arbeiten. Bei weniger M, feinere Nd verwenden.



WÄHLEN DER PASSENDEN GRÖSSE

1. Ein gestricktes Kleidungsstück mit guter Passform ausmessen.
2. Mit den Maßen aus der Anleitung vergleichen.
3. Bei der Wahl der Größe den Brustumfang des Rumpfteils zugrunde legen.
4. Je nach Bedarf Rumpfteil und Ärmel länger oder kürzer str.

ABKÜRZUNGEN

re = rechte M, li = linke M, M = Masche, Nd = Nadel,
Rd = Runde, R = Reihe

© House of Yarn AS

Kopieren, Veröffentlichen und kommerzielle Nutzung des Materials und der Anleitungen sind nur mit vorheriger Genehmigung der House of Yarn AS zulässig.

KLEID

ROCK

220 (240) M mit Rundstrick-Nd Nr. 3,5 anschlagen.

52 (56) cm ab Anchl Muster gemäß Abb A str. Rundstrick-Nd Nr. 3 verwenden, 79 (86) cm ab Anchl str, dabei nach einem kompletten Mustersatz abschließen.

Rundstrick-Nd Nr. 2,5 verwenden. In der nächsten Rd wie folgt abn: *1 li, (3-mal 2 li zusstr), 2 re verschr zusstr, 3 re verschr zusstr, 2 re verschr zusstr, (3-mal 2 li zusstr)*, von * bis * wdh = 110 (120) M. 1 Rd li.

In der nächsten Rd Lochrand str: *2 re zus, U*, von * bis * wdh. 1 Rd li. Rundstrick-Nd Nr. 3 verwenden, gl re weiterstr.

Ab der letzten li Rd messen.

Jede Seite kennzeichnen = 55 (60) M je Vorder- und Rückenteil. (Rd-Beginn ist auf der rechten Seite.)

1 cm ab Anchl die Arbeit in der hinteren Mitte für den Schlitz teilen: 28 (30) M str, 8 (9) M anschlagen, wenden. Rück-R li, am Ende der R 5 M anschlagen = 123 (134) M.

4 R gl re str. In der nächsten Hin-R zwei Knopflöcher erstellen: *Str, bis noch 11 M übrig sind, 2 M re überzogen zus, U, 2 re zus, 2 re, 2 M re überzogen zus, U, 2 re zus, 1 re. (In der Rück-R 1 li, 1 re in den U str.) 11 R gl re str.* 3 (2) cm ab letzter li R nach dem Lochrand die Arbeit seitlich teilen. Vorder- und Rückenteil getrennt fertigstellen.

Von * bis * einmal wdh, die beiden letzten Knopflöcher in der

nächsten R wie zuvor erstellen. 2 R gl re str.

RECHTES RÜCKENTEIL

= 36 (39) M.

Auf der Ärmelausschnitt-Seite in jeder 2. R 2x2, 2x1 (1x3, 1x2, 2x1) M abk = 30 (32) M. Nach dem letzten Knopfloch 2 R gl re str.

Am Beginn jeder Rück-R 1x16, 1x2, 2x2 (1x17, 1x2, 2x2) M abk. 2 R gl re str.

Die restlichen 10 (11) M auf einen M-Raffer übertragen.

LINKES RÜCKENTEIL

= 32 (35) M.

Auf der Ärmelausschnitt-Seite in jeder 2. R 2x2, 2x1 (1x3, 1x2, 2x1) M abk = 27 (28) M.

Fortsetzen, bis das linke Rückenteil so lang ist wie das rechte

Rückenteil, inkl. Knopfloch und 2 R. Am Beginn jeder Hin-R 1x12, 1x2, 2x1 (1x13, 1x2, 2x1) M abk. 2 R gl re str.

Die restlichen 10 (11) M auf einen M-Raffer übertragen.

VORDERTEIL

= 55 (60) M.

Auf der Ärmelausschnitt-Seite in jeder 2. R. 2x2, 2x1 (1x3, 1x2, 2x1) M abk = 43 (46) M. 7,5 cm ab Anchl die mittleren 9 (10) M für den Halsausschnitt abk, jede Seite getrennt fertigstellen.

Halsausschnitt: jede 2. R 1x3, 1x2, 2x1 M abk = 10 (11) M.

Fortsetzen, bis das Rückenteil so lang ist wie das Vorderenteil. M auf einen M-Raffer übertragen, die andere Seite gegengleich str.

LINKER ÄRMEL

Manschette: 34 (38) M mit Rundstrick-Nd Nr. 2,5 anschlagen.

3 R gl re str (1. R = Rück-R). In der nächsten Hin-R ein Knopfloch erstellen: Str, bis 6 M übrig sind, 2 M re überzogen zus, U, 2 re zus, 2 re (in der Rück-R den U 1 li + 1 re str). 7 R gl re str. Die 4. dieser 7 R kennzeichnen. **Maße werden von dieser Markierung aus berechnet.** In der nächsten R wie zuvor ein Knopfloch erstellen. 6 R gl re str.

In der nächsten R (Rück-R) die ersten 8 M abk = 26 (30) M. 25 (29) M auf der nächsten R gleichmäßig verteilt zun: 1 re, *1 li gen zun, 1 re*, von * bis * wdh = 51 (59) M

Ärmel: M auf ein Nd-Spiel Nr. 3 übertragen. In Rd str. 5 cm ab Anchl die ersten beiden M re zusstr. 2 (1,5) cm str. Die letzten beiden M der Rd re verschr zusstr. Abn abwechselnd am Anfang und am Ende der Rd alle 2 (1,5) cm 5- (7-)mal wdh = 46 (52) M. 16 (17) 69 cm ab Anchl 4 (6) M mittig unter dem Ärmel abk und in R fertigstellen.

Auf jeder Seite in jeder 2. R 1x2 und 2x1 M abk. Weiter ohne Abn str. 23 (25) cm ab Anchl die Hin-R wie folgt str: 1 (3) M re, *4 M auf eine Hilfs-Nd vor die Arbeit legen, 4-mal die 1. M der Hilfs-Nd re mit der 1. M der hinteren Nd zusstr (alle M der Hilfs-Nd sind gestrickt). 4 M auf eine Hilfs-Nd hinter die Arbeit legen, 4-mal die 1. M der vorderen Nd mit der 1. M der Hilfs-Nd re zusstr. Von * bis * noch einmal wdh, 1 re (3 re) str = 18 (22) M.

1 R li, in der nächste R alle M 2 re zus, **dabei** alle M abk. Bündchen nach innen falten und locker annähen.





RECHTER ÄRMEL

Manschette: 34 (38) M mit Rundstrick-Nd Nr. 2,5 anschlagen. 3 R gl re str (1. R = Rück-R). In der nächsten Hin-R ein Knopfloch erstellen: 2 re, 2 M re überzogen zus, U, 2 re zus, restliche M re str (in der Rück-R U 1 li + 1 re str). 7 R gl re str. Die 4. der 7 R kennzeichnen. **Maße werden von dieser Markierung aus berechnet.** In der nächsten R wie zuvor ein Knopfloch erstellen. 7 R gl re str. Nächste R (Hin-R) wie folgt str: 8 M abketten, 1 re *1 li gen zun, 1 re*, von * bis * wdh = 51 (59) M. M auf Nadelspiel Nr. 3 verteilen und die Arbeit wie den linken Ärmel beenden.

FERTIGSTELLUNG

Schultern mit Maschenstichen zusammennähen. Ärmel annähen. Darauf achten, dass die Armkugel mittig auf die Schulternaht trifft. Saum nach innen falten. Darauf achten, dass die Knopflöcher übereinstimmen, und mit nicht sichtbaren Stichen auf der linken Seite annähen. Bei Bedarf die Knopflöcher mit Langettenstichen versäubern.

HALSBLLENDE

Mit kurzer Rundstrick-Nd Nr. 2,5 82 (86) M aus dem Halsausschnitt auffassen. 4 R hin und zurück gl re str. Abketten. Bündchen nach innen falten und locker annähen. Knöpfe annähen.

HÄUBCHEN

Mit kurzer Rundstrick-Nd Nr. 2,5 85 M anschlagen. Muster gemäß Abb **B** hin- und zurückstr (1. R = Rück-R). 6,5 cm ab Anchl Rundstrick-Nd Nr. 3 verwenden, Mustersatz 3-mal in der Höhe wdh. Die nächste Hin-R wie folgt str: *9 li, U, 2 M

re überzogen zus, 3 re verschr, 2 re zus, U, 4 re*. Von * bis * 3-mal wdh,

mit 5 li M abschließen, 3 neue M anschlagen = 88 M. Weiter in Rd str.

1. Rd: *10 li, 1 re, 3 re verschr, 1 re, 5 li*, von * bis * 3-mal wdh, 8 li.

2. Rd: *8 li, 2 li zus, U, 2 M re überzogen zus, 1 re verschr, 2 re zus, U, 2 li zus, 3 li*, von * bis * 3-mal wdh, 8 li = 80 M.

3. Rd: (3-mal 2 li zus), *4 li, 1 re, 1 re verschr, 1 re, 11 li*, von * bis * 2-mal wdh, 4 li, 1 re, 1 re verschr, 1 re, 3 li, (5-mal 2 li zus) = 72 M.

4. Rd: *6 li, 2 li zus, U, 2 M re abh (als ob sie zusammengestrickt werden), 2 M re überzogen zus, U, 2 li zus, 5 li*, von * bis * 3-mal wdh = 64 M.

5. Rd: *8 li, 1 re, 7 li*, von * bis * wdh.

6. Rd: *6 li, 2 li zus, 1 li, 2 li zus, 5 li*, von * bis * wdh = 56 M.

7. Rd: Li.

8. Rd: *5 li, 2 li zus, 1 li, 2 li zus, 4 li*, von * bis * wdh = 48 M.

9. Rd: *4 li, 2 li zus, 1 li, 2 li zus, 3 li*, von * bis * wdh = 40 M.

10. Rd: *3 li, 2 li zus, 1 li, 2 li zus, 2 li*, von * bis * wdh = 32 M.

11. Rd: *2 li, 2 li zus, 1 li, 2 li zus, 1 li*, von * bis * wdh = 24 M.

12. Rd: *1 li, 2 li zus, 1 li, 2 li zus*, von * bis * wdh = 16 M.

Faden abschneiden. In der nächsten Rd jeweils 2 zus, **dabei** das Fadenende durch die M ziehen.

Ca. 60 M aus der unteren Kante der Haube mit Nd Nr. 3 auffassen.

Den Saum 4 R gl re str und 1 R re in der Rück-R (= Faltkante). Nd Nr. 2,5 verwenden, 5 R gl re str.

Abketten. Saum nach innen falten und locker annähen. Satinband einziehen.

SCHÜHCHEN

LINKES SCHÜHCHEN

35 (43) M mit Nd Nr. 3 anschlagen. Rück-R re. Die 14., 18. und 22. (18., 22. und 26.) M kennzeichnen = MM.

*Die Rand-M je 1 re, 1 re verschr str (= 1 M zun), alle MM 1 re, U, 1 re str = 43 (51) M.

Rück-R re.* Von * bis * 1-mal wdh = 51 (59) M. 4 (6) R re.

Das Muster gemäß Abb **C** mit den mittleren 19 M str. Auf jeder Seite 16 (20) M kraus re str. Nach Abschluss des Musters sind noch 39 (47) M übrig. 2 R re.

Die mittleren 17 (21) M in der Hin-R abk, jede Seite getrennt fertigstellen.

Linke Seite: Mit einer Rück-R beginnen. 11 (13) re, 16 (18) M am Ende der R anschlagen = Bändchen. = 27 (31) M. 4 R re str. Abketten.

Rechte Seite: Mit einer Rück-R beginnen, 5 R re str. Abketten.

RECHTES SCHÜHCHEN

Wie das linke Schühchen, bis zu den Abn in der Mitte der Arbeit str.

Linke Seite: Mit einer Rück-R beginnen, 5 R re str. Abketten. Rechte Seite: 16 (18) M anschlagen = Bändchen. 11 (13) M in der Rück-R re str. = 27 (31) M. 4 R re str. Abketten.



1 M li gen zun: Querfaden zwischen 2 M von vorn mit der linken Nd aufnehmen, M im hinteren Glied stricken.

LANGGETTENSTICH – KREIS

FERTIGSTELLUNG

Schleife aus 3–5 Lm häkeln, an das kurze Ende des Bändchens nähen.
 Die Anzahl der Lm ist von der Knopfgröße abhängig. Auf der gegenüberliegenden Seite Knopf annähen.
 Den Schuh in der Mitte unten und hinten zusammennähen.

STRICKSCHRIFT

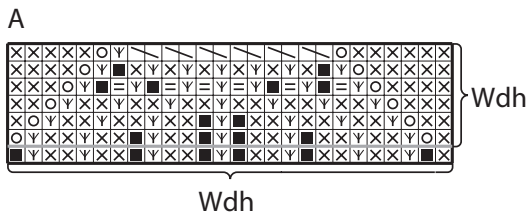

1. R = Rück-R

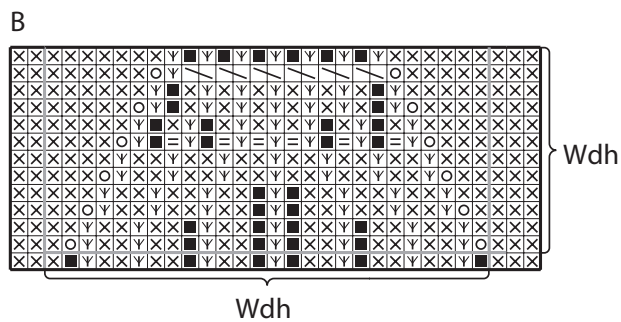

C

1. R = Hin-R

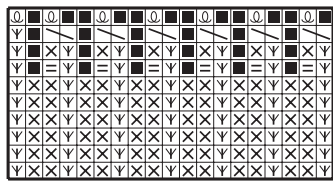

- Hin-R re, Rück-R li
- Hin-R li, Rück-R re
- Hin-R re verschr, Rück-R li verschr
- U
- 2 li zus
- 2 re verschr zusstr
- Keine M (Kästchen in der Abb übergehen)
- Rück-R re verschr

Benötigen Sie Inspiration für Ihr nächstes Strickprojekt?
 Besuchen Sie unsere Internetseite houseofyarn.no