



DALE<sup>®</sup>  
GARN

HOUSE of YARN

MODELL | 422-01 | BABY 0-12 MO

# BABY-SET MILLIAN & MILLA

BABY ULL



#dalegarn #DG #houseofyarn\_norway

## MODELL | 422-01

### BABY-SET MILLIAN & MILLA

#### DESIGN

Anne-Kirsti Espenes

#### GARN

BABY ULL 100 % filzfreie Merinowolle, 50 g = ca. 165 m

#### GRÖßEN

##### Jacke, Strampler, Häubchen

0-1 (3) 6 (9) 12 Mo

##### Mütze

0-1 (3) 6 (9) 12 Mo

##### Söckchen

0-3 (6-9) 12 Mo

**NB!** MAßE und Wahl der passenden Größe

#### MAßE

##### Jacke

Brustumfang ca. 48 (51) 54 (58) 61 cm

Gesamtlänge ca. 22 (24) 26 (29) 31 cm

Ärmellänge ca. 13 (14) 16 (17) 19 cm

##### Strampler

Brustumfang ca. 41 (43) 46 (49) 52 cm

Beinlänge ca. 17 (19) 21 (24) 27 cm

**Decke** ca. 74 x 74 cm

#### MATERIAL

##### Jacke

Farbe 1 2 (2) 3 (4) 4 Knäuel

##### Strampler

Farbe 1 3 (3) 4 (4) 5 Knäuel

##### Mütze, Häubchen oder Söckchen

Farbe 1 1 Knäuel in allen Größen

##### Decke

Farbe 2 5 Knäuel

#### FARBEN

Farbe 1 Denim 8506

Farbe 2 Weiß 0010

#### EMPFOHLENE NADELN

Lange und kurze Rundstrick-Nd und Nd-Spiele Nr. 2 und 2,5

Lange Rundstrick-Nd Nr. 3,5

#### ZUBEHÖR

**Jacke** 5-6 Knöpfe

**Strampler** 4 Knöpfe

#### MASCHENPROBE

30 M Muster mit Nd Nr. 2,5 = 10 cm

32 M gl re mit Nd Nr. 2,5 = 10 cm

22 M Muster mit Nd Nr. 3,5 = 10 cm



**Es empfiehlt sich, für die Auswahl der Nadelstärke eine Maschenprobe anzufertigen. Maschenzahl pro 10 cm abzählen. Wenn mehr M als angegeben, mit stärkeren Nd arbeiten. Bei weniger M feinere Nd verwenden.**

#### WÄHLEN DER PASSENDEN GRÖSSE

1. Ein gestricktes Kleidungsstück mit guter Passform ausmessen.
2. Mit den Maßen aus der Anleitung vergleichen.
3. Bei der Wahl der Größe den Brustumfang des Rumpfteils zugrunde legen.
4. Je nach Bedarf Rumpfteil und Ärmel länger oder kürzer stricken.

#### ABKÜRZUNGEN

re = rechte M, li = linke M, M = Masche, Nd = Nadel, Rd = Runde, R = Reihe

## JACKE

#### VORDER- UND RÜCKENTEIL

141 (151) 161 (171) 181 M mit Nd Nr. 2 anschlagen, 8 R hin und zurück re str = 4 R kraus re.

Beide Seiten kennzeichnen = 71 (77) 81 (85) 89 M Rückenteil und 35 (37) 40 (43) 46 M je Vorderteil.

Nd Nr. 2,5 verwenden und Muster gemäß Abb **A** innerhalb 1 Rand-M auf beiden Seiten str. Nach Abschluss der Strickschrift misst die Arbeit ca. 11 (12) 13 (15) 17 cm.

Ggf. bis zu dieser Länge gl re weiterstr. 1 R gl re str und 8 M auf beiden Seiten für den Ärmelausschnitt abk (= 4 M auf

#### © House of Yarn AS

Kopieren, Veröffentlichen und kommerzielle Nutzung des Materials und der Anleitungen sind nur mit vorheriger Genehmigung der House of Yarn AS zulässig.

beiden Seiten der MM) = (31) 33 (36) 39 (42) M je Vorderteil und (63) 69 (73) 77 (81) M Rückenteil.

Arbeit stilllegen, Ärmel str.

## ÄRMEL

39 (41) 43 (45) 47 M mit Nd Nr. 2 anschlagen, wie folgt in Rd str; \*1 Rd li, 1 Rd re\*, von \* bis \* insgesamt 3-mal wdh, mit 1 Rd li abschließen. Die erste und letzte M kennzeichnen = MM mittig unter dem Ärmel. Nd Nr. 2,5 verwenden und die ersten 7 Rd des Musters gemäß Abb **A** str.

In der nächsten Rd 1 M auf beiden Seiten der MM zun.

Zun nach jeweils 1 cm insgesamt 9- (10-) 11- (11-) 12-mal wdh = 57 (61) 65 (67) 71 M.

13 (14) 16 (17) 19 cm ab Anschl gl re str. In der letzten Rd 8 M mittig unter dem Ärmel abk (= MM + 3 M auf beiden Seiten) = 49 (53) 57 (59) 63 M.

## RUNDPASSE

Rechtes Vorderteil, rechten Ärmel, Rückenteil, linken Ärmel und linkes Vorderteil auf eine Rundstrick-Nd Nr. 2,5 übertragen = 223 (241) 259 (273) 291 M. Alle Übergänge kennzeichnen = 4 MM. Mit einer Hin-R beginnen, gl re in R str. Dabei in der 3. R für den Raglan bis 3 M vor der MM str, 2 re verschr zusstr, 2 re, 2 re zusstr = 8 Abn.

Abn alle 2 R 13- (14-) 15- (16-) 17-mal wdh = 119 (129) 139 (145) 155 M.

Die Raglanabn in jeder 2. R fortsetzen, **dabei** für den Halsausschnitt in jeder 2. R 1x4, 1x3, 1x2 (1x4, 1x3, 1x2) 1x5, 1x3, 2x2 (1x5, 1x3, 2x2) 1x6, 1x3, 2x2 M auf beiden Seiten und danach jeweils 1 M abk, bis die Raglanabn auf die Abn für den Halsausschnitt treffen.

Die restlichen M auf einen M-Raffer übertragen.

## FERTIGSTELLUNG

Öffnungen unter den Ärmeln schließen.

## HALSBLENDE

Ca. 6 M pro 2 cm mit Nd Nr. 2 aus dem Halsausschnitt auffassen. Stillgelegte M vom M-Raffer hinzufügen. 4 R re str. In der Rück-R re abketten.

## LINKE BLENDE MÄDCHEN/RECHTE BLENDE JUNGEN

Ca. 15 M pro 5 cm mit Nd Nr. 2 auffassen. 6 R re str. In der Rück-R re abketten.

## RECHTE BLENDE MÄDCHEN/LINKE BLENDE JUNGEN

Wie die linke/rechte Blende str, dabei gleichmäßig verteilt 5–6 Knopflöcher erstellen – das erste an der Halsblende, das letzte 1 cm vom Anschlag. 2 M für jedes Knopfloch abk. In der Rück-R 2 neue M über den abgeketteten M anschlagen. Knöpfe annähen.

## STRAMPLER

An einem der Hosenbeine beginnen. 40 (42) 46 (48) 52 M mit Nd Nr. 2 anschlagen. 4 cm Bündchenmuster 1 re, 1 li in Rd str. Nd Nr. 2,5 verwenden, 1 Rd re str, **dabei**

18 (18) 18 (20) 18 M gleichmäßig verteilt zun = 58 (60) 64 (68) 70 M. 1 M an Anfang und Ende der Rd kennzeichnen (= Beininnenseite).

Die ersten 7 Rd Muster gemäß Abb **A** str. **Dabei** in der 2. Rd 1 M auf beiden Seiten der MM an der Beininnenseite zun. Zun alle 3 Rd insgesamt 15- (17-) 17- (17-) 18-mal wdh = 88 (94) 98 (102) 106 M.

17 (19) 21 (24) 27 cm ab Anschlag gl re weiterstr. In der letzten Rd 4 M an der Beininnenseite abk (= MM + 1 M auf beiden Seiten) = 84 (90) 94 (98) 102 M.

Das andere Bein auf die gleiche Weise str.

Beide Hosenbeine so auf eine Nd Nr. 2,5 übertragen, dass die Zun aufeinandertreffen = 168 (180) 188 (196) 204 M. 2 M in der Mitte vorn und hinten kennzeichnen (= Zwickel). Ab jetzt von hier aus messen.

Weiter gl re str. In der 1. Rd 1 M auf beiden Seiten der MM wie folgt abn: Vor jeder MM 2 re verschr zusstr, nach jeder MM 2 re zusstr = 4 Abn.

Abn in jeder 2. Rd insgesamt 5-mal wdh = 148 (160) 168 (176) 184 M. 15 (17) 19 (20) 21 cm ab Zwickel beide Seiten kennzeichnen = 74 (80) 84 (88) 92 M je Vorder- und Rückenteil. Strampler hinten höher str: Bis 6 M vor der 1. MM str, wenden und bis 6 M vor der 2. MM str, wenden und bis 12 M vor der 1. MM str. Insgesamt 5- (5-) 6- (6-) 6-mal auf diese Weise auf beiden Seiten wenden.

1 Rd str, **dabei** 9 (11) 11 (9) 9 M gleichmäßig verteilt je Vorder- und Rückenteil abn = 130 (138) 146 (158) 166 M.

Muster gemäß Abb **B** str. 19 (20) 21 (22) 23 cm ab Zwickel vorn 6 (6) 6 (8) 8 M auf beiden Seiten abk = 59 (63) 67 (71) 75 M je Vorder- und Rückenteil.

## RÜCKENTEIL

= 59 (63) 67 (71) 75 M.

In R gl re weiterstr, am Anfang jeder R 2x2, 1x1 (2x2, 2x1) 2x2, 2x1 (2x2, 2x1) 2x2, 2x1 M auf beiden Seiten abk = 49 (51) 55 (59) 63 M.

6 (6,5) 6 (6,5) 7 cm ab der Teilung die mittleren 19 (19) 21 (23) 25 M für den Halsausschnitt abk. Beide Seiten getrennt fertigstellen. Am Halsausschnitt in jeder 2. R 2x1, 1x1 M abk = 10 (11) 12 (13) 14 Schulter-M. 8 (8,5) 9 (9,5) 10 cm ab der Teilung M stilllegen.

Die andere Seite gegengleich str.

## VORDERTEIL

= 59 (63) 67 (71) 75 M.

Wie das Rückenteil str, dabei die mittleren M im Muster gemäß Abb **C** str. Mit einer Hin-R beginnen.

3,5 (4) 4 (4,5) 5 cm ab der Teilung die mittleren 11 (11) 13 (15) 17 M für den Halsausschnitt abk. Beide Seiten getrennt fertigstellen. Am Halsausschnitt in jeder 2. R 1x3, 2x2, 2x1 M abk = 10 (11) 12 (13) 14 Schulter-M. 8 (8,5) 9 (9,5) 10 cm ab der Teilung M stilllegen.

Die andere Seite gegengleich str.

## HALSBLENDE DES VORDERTEILS

Ca. 15 M pro 5 cm mit Nd Nr. 2 auffassen. 2 R re str. In der Rück-R re abk.

## HALSBLENDE DES RÜCKENTEILS

Wie die Halsblende des Vorderteils str.

## ÄRMELBLENDEN

Wie Halsblenden str.

## SCHULTERBLENDEN DES RÜCKENTEILS

M auf eine Nd Nr. 2 übertragen und auf beiden Seiten 2 M auffassen. Wie Halsblende str.

## SCHULTERBLENDEN DES VORDERTEILS

Wie Schulterblenden des Rückenteils str. **Dabei** in der 2. R auf beiden Seiten 3 M vom Rand entfernt 2 Knopflöcher durch Abk von jeweils 2 M erstellen. In der Rück-R 2 neue M über den abgeketteten M anschlagen. Zwickel zusammennähen. Knöpfe annähen.

## HÄUBCHEN

83 (91) 97 (101) 107 M mit Nd Nr. 2 anschlagen. 8 R re hin- und zurückstr (= 4 R kraus re). Nd Nr. 2,5 verwenden und Muster gemäß Abb **D** und der gewählten Größe str.

**NB!** Größe 0–1 Mo: Lochmuster anstatt mit 2 re zus mit 1 re abschließen.

Größen 3 und 9 Mo: Lochmuster anstatt mit 2 re und 1 U mit 2 re abschließen.

Weiter gl re str, bis die Arbeit 10 (11) 12 (12,5) 13 cm misst. Am Anfang der R 7 (8) 11 (7) 10 M anschl = 90 (99) 108 (108) 117 M. Weiter gl re in Rd str. In der 3. Rd wie folgt abn: \*8 (9) 10 (10) 11 re, 2 re zusstr\*, von \* bis \* wdh = 81 (90) 99 (99) 108 M. In der 5. Rd wie folgt abn: \*7 (8) 9 (9) 10 re, 2 re zusstr\*, von \* bis \* wdh = 72 (81) 90 (90) 99 M. Auf die gleiche Weise in jeder 2. Rd abn, dabei wird jedes Mal 1 M weniger abgen, bis 18 M übrig sind. 2 re zus bis zum Ende der Rd wdh = 9 M. Faden durch die M ziehen, leicht anziehen und vernähen.

## UNTERE BLENDE

14–15 M pro 5 cm aus der unteren Kante auffassen = 1 R re. M-Zahl muss durch 2+1 teilbar sein. 3 R re str. Nächste R wie folgt str: \*2 re zus, 1 U\*, von \* bis \* bis zum Ende der R wdh. Mit 2 R re abschließen. In der Rück-R re abk.

Kordel/I-Cord wie folgt str: 4 M mit Nd Nr. 2 anschl und wie folgt in Rd str: 4 M re, \*auf die re Nd-Seite schieben, Faden auf der Rückseite festziehen, 4 M re\*, von \* bis \* bis zur gewünschten Länge der Kordel wdh. Abketten. Die Kordel durch das Lochmuster der Haube ziehen. Zum Herstellen der Kordel ggf. eine Strickliesel verwenden.

## MÜTZE

90 (100) 110 M mit Nd Nr. 2 anschlagen, 8 R hin und zurück re str. Nd Nr. 2,5 verwenden und in Rd weiterstr. Muster gemäß Abb **E** und der gewählten Größe str. Gl re weiterstr. 8 (9,5) 11 cm ab Anschlag M-Zahl auf 88 (104) 112 M anpassen. Nächste Rd wie folgt str: \*2 M re zus,

9 (11) 12 M re\*, von \* bis \* wdh = 80 (96) 104 M. 1 Rd ohne Abn str. Nächste Rd wie folgt str: \*2 M re zus, 8 (10) 11 M re\*, von \* bis \* wdh. Auf diese Weise in jeder 2. Rd weiter abn, dabei wird jedes Mal 1 M weniger abgen, bis 16 M übrig sind. 1 Rd re, nächste Rd jeweils 2 M re zus, bis 6 M übrig sind. 6 Rd str. Faden durch die M ziehen, leicht anziehen und vernähen.

## SÖCKCHEN

43 (49) 55 M mit Nd Nr. 2 anschlagen. 8 R re hin- und zurückstr (= kraus re). Nd Nr. 2,5 verwenden, Muster gemäß Abb **F** str, danach 2 R gl re. Auf beiden Seiten 16 (18) 20 M auf einen M-Raffer übertragen. Die mittleren 11 (13) 15 M 3,5 (4,5) 5,5 cm gl re str. **Dabei** die mittleren 9 M nach (0,5) 1 (1) cm im Muster gemäß Abb **G** str.

Alle M auf die Nd übertragen, **dabei** 11 (14) 17 M auf beiden Seiten des Spanns auffassen = 65 (77) 89 M. 2 (3) 3,5 cm kraus re str. Die ersten und letzten 27 (31) 36 M abk = 11 (15) 17 M Sohle.

6 (7) 8 cm kraus re str. Am Anfang jeder R 2 re zusstr, bis 7 (9) 11 M übrig sind. Abketten. Die Fußnähte schließen. Kordel/I-Cord wie folgt str: 4 M mit Nd Nr. 2 anschl und wie folgt in Rd str: 4 M re, \*auf die re Nd-Seite schieben, Faden auf der Rückseite festziehen, 4 M re\*, von \* bis \* bis zur gewünschten Länge wdh. Abketten. Eine weitere Kordel/I-Cord str. Die Kordel durch das unterste Lochmuster der Söckchen ziehen. Zum Herstellen der Kordel ggf. eine Strickliesel verwenden.

## DECKE

163 M mit Nd Nr. 3,5 anschlagen. 2,5 cm kraus re (alle R re) hin- und zurückstr. Weiter Muster gemäß Abb **H** innerhalb der ersten und letzten 6 M str, diese immer kraus re. Ca. 71–72 cm ab Anchl mit einem kompletten Mustersatz abschließen. 2,5 cm kraus re str. Abketten.



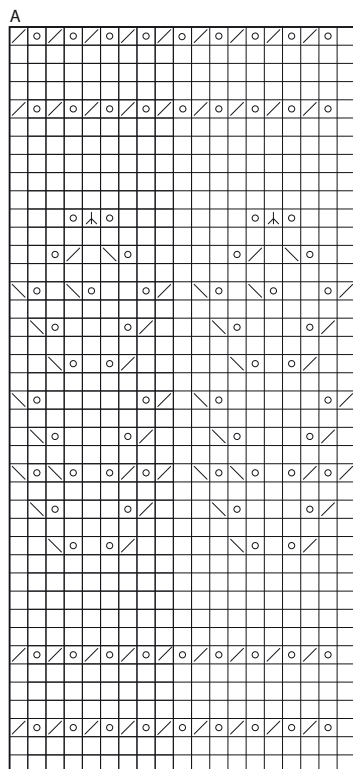

Wdh

Insgesamt 3- (4-) 5- (6-) 7-mal wdh

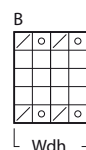

Wdh

- ☐ Hin-R re, Rück-R li
- ☒ 2 re zus
- ☒ 2 re verschr zus
- ☐ U
- ☒ 1 M wie zum Re-Str abh, 2 re zus, abgeh M darüberziehen

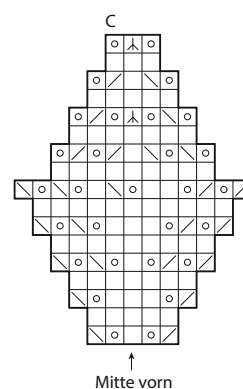

Mitte vorn

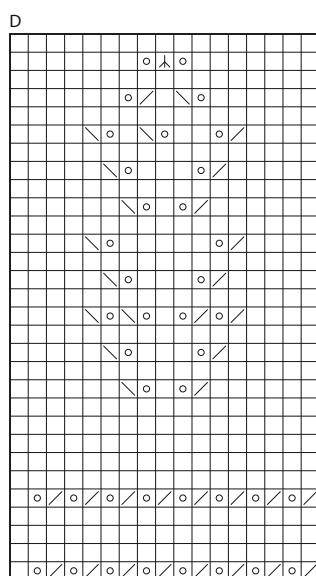

Wdh

Insgesamt 2- (3-) 4- (5-) 6-mal wdh

↑ 3, 9 0-1 6, 12

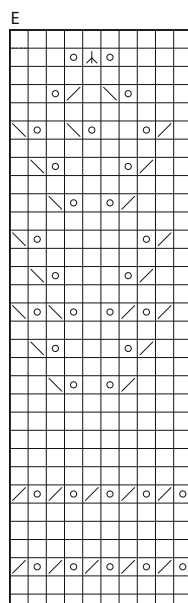

Wdh

Insgesamt 2- (3-) 4-mal wdh

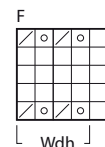

Wdh

Insgesamt 3- (3-) 4-mal wdh

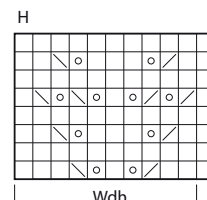
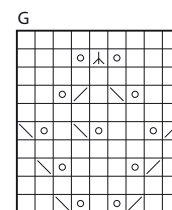

Wdh

Wdh

Benötigen Sie Inspiration für Ihr nächstes Strickprojekt?  
Besuchen Sie unsere Internetseite **houseofyarn.no**