



DU STORE  
**ALPAKKA**®

HOUSE of YARN

# KNIEBUNDHOSE & WESTE BYKLE

DSA 121-10 | ALPAKKA WOOL, BABY ULL & MINI STERK



DSA 121-10

## KNIEBUNDHOSE & WESTE BYKLE

### DESIGN

Brit Frafjord Ørstavik

### GARN

ALPAKKA WOOL 60 % feinstes Alpaka,  
40 % reine Schurwolle; 50 g = ca. 166 m  
BABY ULL 100 % filzfreie Merinowolle; 50 g = ca. 165 m  
MINI STERK 40 % Alpaka, 40 % Merino, 20 % Nylon;  
50 g = ca. 166 m

### GRÖßEN

6 Monate (1) 2 (4) 6 (8) Jahre

**NB!** MAßE zur Wahl der passenden Größe

### MAßE

#### Kniebundhose

Taille ca. 49 (52) 55 (58) 61 (64) cm

Beinlänge ca. 17 (19) 22 (26) 30 (34) cm

#### Weste

Brustumfang ca. 50 (54) 58 (60) 64 (68) cm

Gesamtlänge ca. 20 (22) 24 (28) 30 (34) cm

### MATERIAL

#### Kniebundhose

Farbe 1 2 (2) 2 (3) 3 (3) Knäuel

Farbe 2 1 Knäuel in allen Größen oder ein Wollrest

Farbe 3 1 Knäuel in allen Größen oder ein Wollrest

Farbe 4 1 Knäuel in allen Größen oder ein Wollrest

Farbe 5 1 Knäuel in allen Größen oder ein Wollrest

Farbe 6 1 Knäuel in allen Größen oder ein Wollrest

#### Weste

Farbe 1 2 (2) 2 (2) 3 (3) Knäuel

### FARBEN

Farbe 1 ALPAKKA WOOL Anthrazit meliert 504

Farbe 2 ALPAKKA WOOL Naturweiß 501

Farbe 3 BABY ULL Pink 8534

Farbe 4 BABY ULL Knallgrün 8536

Farbe 5 MINI STERK Orange 908

Farbe 6 ALPAKKA WOOL Maisgelb 511

### EMPFOHLENE NADELN

Lange Rundstrick-Nd und Nd-Spiele Nr. 2,5 und 3

Kurze Rundstrick-Nd Nr. 3

### ZUBEHÖR

#### Kniebundhose

Gummiband

#### Weste

5 (5) 5 (6) 6 (7) Knöpfe

### MASCHENPROBE

27 M gl re mit Nd Nr. 3 = 10 cm



**Zur Auswahl der Nadelstärke eine Maschenprobe anfertigen. M-Zahl pro 10 cm abzählen. Bei mehr M als angegeben mit stärkeren Nd arbeiten. Bei weniger M feinere Nd verwenden.**

### WÄHLEN DER PASSENDEN GRÖSSE

1. Ein gestricktes Kleidungsstück mit guter Passform ausmessen.
2. Mit den Maßen aus der Anleitung vergleichen.
3. Bei der Wahl der Größe den Brustumfang des Rumpfteils zugrunde legen.
4. Je nach Bedarf Rumpfteil und Ärmel länger oder kürzer stricken.

### ABKÜRZUNGEN

M = Masche, re = rechte M, li = linke M, Nd = Nadel,  
R = Reihe, Rd = Runde

## KNIEBUNDHOSE

### An der Taille beginnen.

Mit Farbe 1 und Rundstrick-Nd Nr. 2,5 132 (140) 148 (156) 164 (172) M anschl und 2 cm gl re, 1 Rd li (= Faltkante) und 2 cm gl re str. Ab jetzt von der Faltkante aus messen. Nd Nr. 3 verwenden. Beide Seiten (= 66 (70) 74 (78) 82 (86) M je Vorder- und Rückenteil) und die Mitte hinten kennzeichnen. Hose gl re und wie folgt hinten höher str:  
7 M am hinteren MM vorbeistr, 1 **Wende-M**, 7 M in die andere Richtung am MM vorbeistr, 1 **Wende-M**, 14 M am MM vorbeistr, 1 **Wende-M**, 14 M am MM vorbeistr. Auf diese Weise immer 7 M weiterstr, bis insgesamt 5-mal auf beiden Seiten gewendet wurde. **NB!** Die beiden „Füßchen“ der Wende-M als 1 M str.

### © House of Yarn AS

Kopieren, Veröffentlichen und kommerzielle Nutzung des Materials und der Anleitungen sind nur mit vorheriger Genehmigung der House of Yarn AS zulässig.

Foto: House of Yarn

Gl re in Rd weiterstr, **dabei** auf beiden Seiten der Seitenmarkierungen 1 M zun = 4 Zun.  
Zun in jeder 2. Rd insgesamt 3- (4-) 4- (4-) 5- (5-)mal wdh = 144 (156) 164 (172) 184 (192) M.  
15 (16) 16 (17) 18 (19) cm ab Faltkante (in der Mitte vorn gemessen) sowohl in der Mitte vorn als auch hinten 2 M kennzeichnen. In jeder 2. Rd auf beiden Seiten der Markierungs-M vorn und hinten insgesamt 5- (6-) 7- (7-) 8- (8-)mal 1 M zun = 164 (180) 192 (200) 216 (224) M.  
Die Arbeit in der Mitte vorn und hinten teilen, Hosenbeine einzeln fertigstellen.

### HOSENBEINE

= 82 (90) 96 (100) 108 (112) M.

1 M an Anfang und Ende der Rd kennzeichnen (= Beininnenseite).

Gl re in Rd str, **wobei** nach 2 cm vor und nach den Markierungs-M je 1 M abgen wird: Nach den Markierungs-M 2 re zus und vor der Markierungs-M 2 re verschr zusstr. Abn alle 2 (2) 2 (2,5) 2,5 (3) cm insgesamt 5- (7-) 8- (8-) 9- (9-)mal wdh = 72 (76) 80 (84) 90 (94) M.  
14 (16) 19 (23) 27 (31) cm ab Faltkante weiterstr.

**Dabei** in der letzten Rd 16 (20) 16 (20) 18 (22) M gleichmäßig verteilt abn = 56 (56) 64 (64) 72 (72) M.

Nd Nr. 2,5 verwenden und Muster gemäß Strickschrift arbeiten.

Mit Farbe 1 1 Rd li (= Faltkante), danach 10 Rd gl re str. Abketten.

Das andere Hosenbein auf die gleiche Weise str.

### FERTIGSTELLUNG

Blenden häftig nach innen falten (eine kleine Öffnung an der Taille für das Gummiband lassen) und locker annähen.

Ein Gummiband in den Bund einziehen.

## WESTE

### LINKE SPITZE

Mit Nd Nr. 3,5 6 M anschl und beide Seiten kennzeichnen = 3 M je Ober- und Unterseite (= 2 MM).

Gl re in Rd weiterstr. **Dabei** in der 2. Rd auf beiden Seiten der MM 1 M zun: \*1 re, **1 M re gen zun**, bis zur letzten M vor dem MM str, **1 M li gen zun**, 1 re\*, von \* bis \* wdh (= 4 Zun).  
Zun in allen Rd wdh, bis sich 62 (66) 74 (78) 82 (86) M auf der Nd befinden.

In der nächsten Rd 31 (33) 37 (39) 41 (43) M an der Unterseite abk = 31 (33) 37 (39) 41 (43) M.

M stilllegen.

### RECHTE SPITZE

Wie li Spitze anschl und str.

### VORDER- UND RÜCKENTEIL

Mit Nd Nr. 3 gl re in R weiterstr. Messungen ab jetzt von hier aus durchführen.

**1. R:** (= Hin-R) Bei der **re Spitze** beginnen, 1 re,

**1 M re gen zun**, die restlichen M str, 67 (73) 79 (81) 87 (91) M anschl, M der **li Spitze** str, bis 1 M übrig ist, **1 M li gen zun**, 1 re = 131 (141) 155 (161) 171 (179) M.

**2. R:** 1 li, **1 M li gen zun**, weiterstr, bis 1 M übrig ist,

**1 M re gen zun**, 1 li.

1.-2. R insgesamt 3-mal wdh (= auf beiden Seiten 6 Zun) = 141 (151) 165 (171) 181 (189) M.

Am Anfang der nächsten R 7 M anschl:

\*1 M in die 1. M str, ohne diese von der Nd abzuheben, die neue M auf die li Nd übertragen\*, von \* bis \* wdh.

Wenden, 7 M anschl, bis zum Ende der R str

= 155 (165) 179 (185) 195 (203) M.

Beide Seiten kennzeichnen = 67 (73) 79 (81) 87 (91) M

Rückenteil und 44 (46) 50 (52) 54 (56) M je Vorderteil.

Wie folgt weiterstr:

**1. R:** (= Hin-R) 6 re, 1 li, weiterstr, bis 7 M übrig sind, 1 li, 6 re.

**2. R:** 6 li, 1 re, weiterstr, bis 7 M übrig sind, 1 re, 6 li.

1.-2. R wdh.

**NB!** Die ersten und letzten 6 M = Blende.

**Dabei** in der 2. R im li Vorderteil ein Knopfloch erstellen:

1 re, 2 re zus, U, 2 re verschr zus, 1 re, 1 li, 1 re, 2 re zus, U, 2 re verschr zusstr, R beenden.

U in der nächsten R 1 li, 1 li verschr str.

Alle 4,5 (5) 5,5 (4,5) 5 (4,5) cm noch 2- (2-) 2- (3-) 3- (4-)mal ein Knopfloch erstellen.

10 (11) 12 (15) 16 (19) cm ab dem Zusammenfügen in den Hin-R auf beiden Seiten wie folgt für den V-Ausschnitt abn:

8 M str, 2 M nacheinander wie zum Re-Str abh, beide M zurück auf die li Nd nehmen, 2 re verschr zusstr. Weiterstr, bis 10 M übrig sind, 2 re zus, R beenden.

Abn für den V-Ausschnitt in jeder 2. R insgesamt 16- (16-) 19- (21-) 21- (22-)mal wdh. **Dabei** 11 (12) 13 (16) 17 (20) cm ab dem Zusammenfügen auf beiden Seiten 6 (6) 8 (8) 8 (8) M

für den Ärmelausschnitt abk (= 3 (3) 4 (4) 4 (4) M auf beiden Seiten der MM) = 61 (67) 71 (73) 79 (83) M Rückenteil.

Vorder- und Rückenteil getrennt fertigstellen.

### RÜCKENTEIL

= 61 (67) 71 (73) 79 (83) M.

Gl re in R weiterstr und am Anfang jeder R auf beiden Seiten 1x2, 3x1 (1x2, 3x1) 1x2, 3x1 (1x2, 3x1) 1x2, 3x1 (1x2, 4x1) M für den Ärmelausschnitt abk = 51 (57) 61 (63) 69 (71) M.

18 (20) 22 (26) 28 (32) cm ab dem Zusammenfügen die mittleren 21 (23) 27 (29) 31 (33) M für den Halsausschnitt hinten abk, beide Seiten getrennt fertigstellen.

Für den Halsausschnitt in jeder 2. R 2x1 M abk = 13 (15) 15 (15) 17 (17) Schulter-M.

Weiterstr, bis die Arbeit 20 (22) 24 (28) 30 (34) cm misst.

Die andere Seite gegengleich str.

### LINKES VORDERTEIL

Gl re in R str und weiter für den Ärmelausschnitt am Anfang jeder R auf beiden Seiten wie beim Rückenteil abk. **Dabei**

weiter für den V-Ausschnitt abn = 20 (22) 22 (22) 24 (24) Schulter-M (einschließlich Blende).

Wenn die Arbeit 20 (22) 24 (28) 30 (34) cm misst, abketten.

## RECHTES VORDERTEIL

Wie das li Vorderteil, allerdings gegengleich str.

## FERTIGSTELLUNG

Blende an den Vorderkanten nach innen falten und locker annähen.

Schulternähte mit Maschenstichen schließen.

Abgek M auf der Rückseite der Spitzen so an der Innenseite annähen, dass sie auf der Vorderseite nicht sichtbar sind.

Knopflöcher ggf. mit Knopflochstichen durch beide Lagen versäubern.

## ÄRMELBLENDEN

Mit Nd Nr. 2,5 ca. 48 (54) 60 (64) 70 (76) M aus dem Ärmelausschnitt auffassen. M-Zahl muss durch 2 teilbar sein. 1,5 cm Bündchenmuster 1 re, 1 li in Rd str.

Im Bündchenmuster abk.

Den anderen Ärmelausschnitt ebenso str.

## HALSAUSSCHNITTSBLENDE HINTEN

Mit Nd Nr. 2,5 ca. 25 (27) 31 (33) 35 (37) M aus dem Halsausschnitt hinten auffassen. M-Zahl muss durch 2 + 1 teilbar sein.

1 cm Bündchenmuster in R str:

(1. R = Rück-R)

**1. R:** 1 re, 2 li, \*1 re, 1 li\*, von \* bis \* wdh, bis 2 M übrig sind, 1 li, 1 re str.

**2. R:** 3 re, \*1 li, 1 re\*, von \* bis \* wdh, bis 2 M übrig sind, 2 re str.

In einer Hin-R im Bündchenmuster locker abk.

Blende auf beiden Seiten annähen.

## RIEMEN

Mit Nd Nr. 3 29 (29) 33 (35) 37 (37) M anschl und 2 cm in R str:

**1. R:** (= Rück-R) 1 re, 2 li, \*1 re, 1 li\*, von \* bis \* wdh, bis noch 2 M übrig sind, 1 li, 1 re str.

**2. R:** 3 re, \*1 li, 1 re\*, von \* bis \* wdh, bis 2 M übrig sind, 1 re str.

In einer Hin-R im Bündchenmuster locker abk.

Riemen auf dem Rückenteil platzieren (siehe Foto).

Die Enden annähen.

Auf beiden Seiten einen Knopf annähen.

## STRICKSCHRIFT

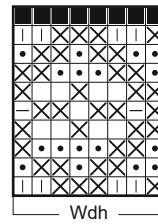

- Farbe 1
- Farbe 2
- ⊗ Farbe 3
- ◉ Farbe 4
- ▮ Farbe 5
- ▬ Farbe 6

## 1 M RE GEN UND 1 M LI GEN ZUN

1 M li gen zun: Querfaden zwischen 2 M von vorn mit der li Nd aufnehmen, M im hinteren Glied str.

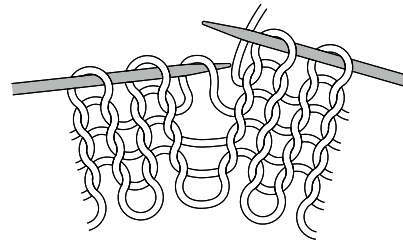

1 M re gen zun: Querfaden zwischen 2 M von hinten mit der li Nd aufnehmen, M im vorderen Glied str.

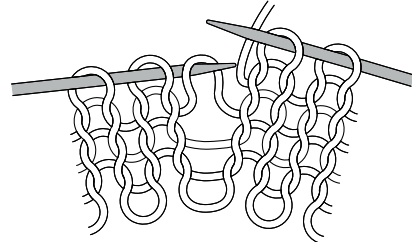

## WENDEMASCHE

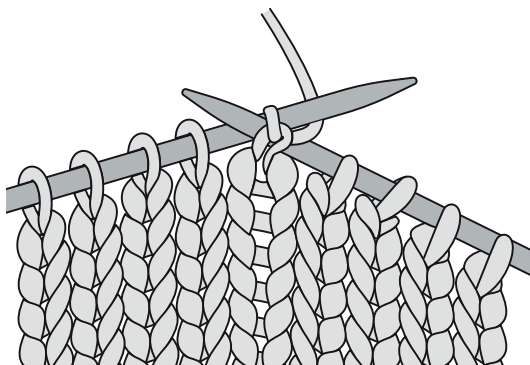

1. Wende-M: 1. M li locker abh.

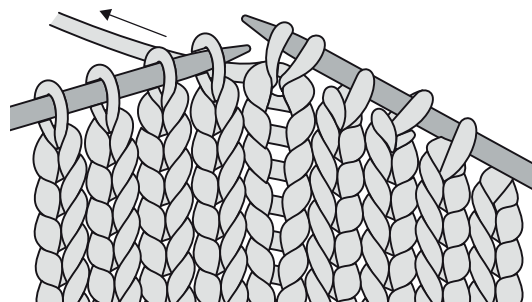

2. M auf der Rückseite der rechten Nd fest anziehen.

Benötigen Sie Inspiration für Ihr nächstes Strickprojekt?  
Besuchen Sie unsere Internetseite [houseofyarn.no](http://houseofyarn.no)