

#AMORASWEATER

# Amora sweater



#AMORASWEATER

# Amora sweater

## FORKORTELSER:

**m** = Maske  
**r** = Rett  
**vr** = Vrang  
**vri** = Vridd  
**sm** = Sammen  
**omg** = Omgang  
**økn** = Økning: Strikk lenken mellom maskene vridd rett  
**p** = Pinne/r

“German short row” = Strikk bort til der hvor vendingen skal være, vend, ta første maske løst av med garnet foran pinnen, trekk garnet over pinnen og stram til så masken trekkes bakover, det er nå 2 løkker på pinnen. På neste pinne strikkes de 2 løkkene som 1 maske, hvis det er en vrangpinne strikkes masken vridd vrang.

Designet av Vibe Ulrik

Genseren strikkes ovenfra og ned med dobbelt halsribb, og rundt bærestykke.  
 Deretter strikkes bullen (kroppen) og til slutt hvert erme for seg.

## Halsribb:

Legg opp 64 [64] 64 [72] 72 m løst på strømpepinne nr. 4, enten vanlig eller med italiensk opplegg, så genseren går over hodet uten problemer.  
 Sett en maskemarkør og strikk ribb, 1 r, 1 vr, til arbeidet måler 6 cm. Maskemarkøren markerer midten av bakstykket. Sett også en maskemarkør som markerer midten av forstykket, 32 [32] 32 [36] 36 m etter bakstykkets maskemarkør.  
 Bytt til strømpepinne nr. 5 og fortsett nå i glattstrikk.  
 Strikk nå første omg med økninger slik:  
**1. omg:** \*4 r, 1 økn,\* gjenta fra \* til \* på hele omg. i alt 80 [80] 80 [90] 90 m  
 For å danne halsutskjæring, strikkes vendestrikk med “German short rows”, se forkortelser.  
 Husk at vendemasken, som tas løst av, ikke er medregnet:

1. p: 24 r, vend
2. p [vrangside]: 47 vr, vend
3. p: 50 r [3 m etter vending], vend
4. p: 53 vr [3 m etter vending], vend
5. p: 56 r [3 m etter vending], vend
6. p: 59 vr [3 m etter vending], vend

## Str 92 [98] 104:

7. p: Strikk rett til maskemarkør midt bak.

## Str [110] 116:

7. p: 62 r [3 m etter vending], vend
8. p: 65 vr [3 m etter vending], vend.
9. p: Strikk rett til maskemarkør midt bak.

Halsutskjæringen er nå strikket ferdig og det fortsettes med å strikke rundt på strømpepinner.  
 Bytt til rundpinne ettersom arbeidet skrider frem.

## Alle str.:

1. omg: 0 [0] 0 [2] 2 r, \*4 r, 1 økn\*, gjenta fra \* til \* på hele omgangen, i alt 100 [100] 100 [112] 112 m. Fjern maskemarkøren midt foran.
2. omg: Strikk 1 omg. rett.
- 3.-7. omg: Strikk mønster etter diagram 1.
8. omg: Strikk rett.
9. omg: \*5 [5] 5 [4] 4 r, 1 økn\*, gjenta fra \* til \* på hele omg. i alt 120 [120] 120 [140] 140 m
- 10.-13. omg: Strikk 4 omg. rett
- 14.-16. omg: Strikk mønster etter diagram 2.
17. omg: Strikk rett.
18. omg: 0 [0] 0 [4] 4 r, \*3 [3] 3 [3] 3 r, 1 økn\*, gjenta fra \* til \* til siste 0 [0] 0 [4] 4 m, 0 [0] 0 [4] 4 r. i alt 160 [160] 160 [184] 184 m

## STØRRELSER

92 [98] 104 [110] 116

## MÅL

½ Overvidde cirka:  
 30 [32] 34 [37] 39 cm

Lengde cirka:  
 35 [36] 38 [39] 40 cm

## GARN

Warmhearted Fraya  
 100% Organic Wool  
 50 g = 100 m  
 eller  
 Warm Fraya  
 100% Wool  
 50 g = 100 m

## GARNFORBRUK

Frg 1: 200 [200] 200 [250] 250  
 Frg 2: 50 [50] 50 [50] 50  
 Frg 3: 50 [100] 100 [100] 100

## STRIKKEFASTHET

I glattstrikk på pinne nr. 5:  
 18½ m x 22 pinne = 10 x 10 cm

## VEILEDENDE PINNE

Rundpinne 60 cm nr. 4 og 5  
 Strømpepinne nr. 4 og 5 eller  
 rundpinne 80 cm nr. 4 og 5 hvis det  
 brukes Magic Loop

OBS: Størrelsen på pinnene er kun veiledende. Strikker du fastere enn strikkefastheten skal du gå opp i pinnestørrelse – strikker du løsere skal du gå ned i pinnestørrelse.

## ANNET TILBEHØR

maskemarkører, maskewire eller  
 maskeholdere

**19.-22. omg:** Strikk 4 omg. rett.

**23. omg:** Strikk mønster etter diagram 3 eller 4.

Strikk 1 omg rett.

**Str. 92:**

\*20 r, 1 økn\* gjenta fra \* til \* på hele omg, i alt 168 m

**Str. [98]:**

\*10 r, 1 økn\* gjenta fra \* til \* på hele omg.

Strikk deretter 1 omg rett, i alt 176 m

**Str. 104:**

\*5 r, 1 økn\* gjenta fra \* til \* på hele omg.

Strikk deretter 1 omg rett, i alt 192 m

**Str. [110]:**

2 r, 1 økn, \*6 r, 1 økn\* gjenta fra \* til \* til siste 2 m, 2 r, 1 økn.

Strikk deretter 1 omg rett, i alt 216 m

**Str. 116:**

4 r, \*4 r, 1 økn\* gjenta fra \* til \* til siste 4 m, 4 r.

Strikk deretter 1 omg rett, i alt 228 m

**Alle str.:**

Nå deles arbeidet:

25 [27] 29 [32] 34 r [halvdelen av bakstykket], Sett 34 [34] 38 [44] 46 m på en maskewire/maskeholder [erme]. Legg opp 6 [6] 6 [4] 4 m, 50 [54] 58 [64] 68 r, sett 34 [34] 38 [44] 46 m på en maskewire/maskeholder [erme], legg opp 6 [6] 6 [4] 4 m, 25 [27] 29 [32] 34 r.

Strikk 3 [2] 2 [3] 3 omg rett.

Strikk mønster etter diagram 1.

Strikk 6 omg rett.

Strikk mønster etter diagram 2.

Strikk 6 omg rett.

Strikk mønster etter diagram 3 eller 4.

Fortsett med 6 omg rett og mønster i rekkefølge til arbeidet måler cirka 33 [34] 36 [37] 38 cm fra oppleggskant midt foran.

La arbeidet slutte med minimum et par omganger rett uten mønster før ribben strikkes.

Bytt til rundpinne 60 cm nr. 4 og strikk 3 cm ribb, 1 r, 1 vr.

Fell alle masker løst av i ribb eller med italiensk felling.

**Erme:**

Sett maskene fra maskewiren/maskeholderen på strømpepinne nr. 5. Ta opp 6 [6] 6 [4] 6 masker i ermegap [den siste størrelse er for å få maskeantallet til å gå opp i diagrammet] og sett en maske-markør i midten av disse, i alt 40 [40] 44 [48] 52 m.

Strikk 4 [3] 3 [3] 3 omg rett.

Strikk mønster etter diagram 1.

Strikk 6 omg rett.

Strikk mønster etter diagram 2.

Strikk 2 omg rett.

Fell av 0 [0] 4 [0] 4 m jevnt fordelt på hele omgangen, i alt 40 [40] 40 [48] 48 m.

Strikk 3 omg rett.

Strikk mønster etter diagram 3 eller 4.

Fortsett med 6 omg rett og mønster i rekkefølge til ermet måler 19 [20] 22 [24] 26 cm fra ermegap. La arbeidet slutte med minimum et par omganger rett uten mønster før ribben strikkes.

På siste omgang felles det av 12 [8] 8 [14] 12 m jevnt fordelt, så det er 28 [32] 32 [34] 36 m.

Bytt til strømpepinne nr. 4 og strikk 3 cm ribb, 1 r, 1 vr.

Fell alle masker løst av i ribb eller med italiensk felling.

Strikk det andre ermet på samme måte.

**Montering:**

Fest alle ender og press lett.

Brett halsribben inn mot vrangen og sy den fast med løse sting, så den er enkel å få over hodet.



**Diagram 1**

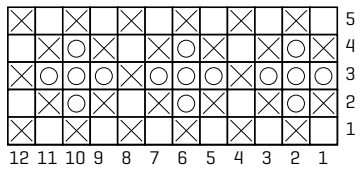

**Diagram 2**

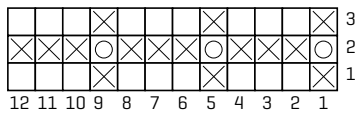

**Diagram 3**

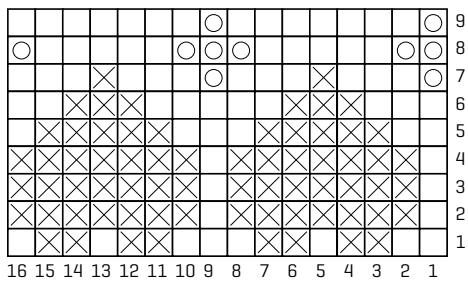

**Diagram 4**

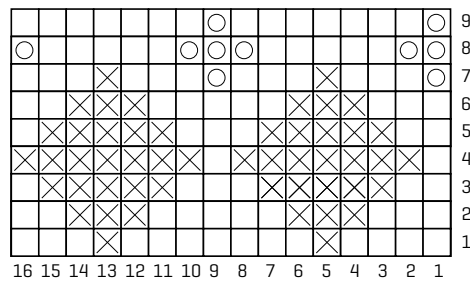

- Farge 1
- Farge 2
- Farge 3

