



[www.lana-grossa.com](http://www.lana-grossa.com)

**SWEATER MED RUNDT BÆRESTYKKE ·  
COOL WOOL**

Model 10 – Merino Edition 02

# SWEATER MED RUNDT BÆRESTYKKE · COOL WOOL

## Model 10 – Merino Edition 02



**Str.:** 36/38, 40/42, 44/46 og 48/50

Tallene vedrørende str. 40/42, 44/46 og 48/50 er angivet i parentes. Er der kun oplyst ét tal, gælder dette alle størrelser.

**Materiale:** Lana Grossa-kvalitet **"Cool Wool"** (100 % ren ny uld, løbelængde = ca. 160 m / 50 gr.): **500(550-600-650) gr** skiftergrøn (**fv 2079**), rundpind nr. 3 og 3½, 40 og 80 cm, strømpepinde nr. 3 og 3½.

**Glat:** Ret på retsiden, vrang på vrangside / Ret på alle omg

**Glat vrang:** Vrang på retsiden, ret på vrangside / Vrang på alle omg.

**Patentmaske:** 1. omg: Tag 1 m vrang løs af med omslag. 2. omg: \* Strik den løst aftagne m og omslaget ret sammen. Gentag disse 2 omg.

**Udtagninger:** 1. omg: 1 omslag. 2. omg: Strik omslaget drejet vrang. Gentag disse 2 omg.

**Bærestykke:** Strikkes efter diagrammet. Rapporten er i starten delbar med 4. Udtagningerne strikkes på den 16., 32., 42. og 62. omg. Så er rapporten delbar med 12. Derefter strikkes videre i grundmønster: Skiftevis 3 vrang og, 1 patentmaske.

**Rib:** Skiftevis 1 ret og 1 vrang.

**I-Cord-kant:** Begynd med at slå 2(3-4) m op til højre for maskerne, der skal aflukkes. \* Strik de første 1(2-3) af disse ret og strik den 2.(3-4.) m overtrukket ret sammen med den første m på pinden. Flyt de 2(3-4) m tilbage på venstre pind. Gentag fra \*, til der er strikket I-Cord langs alle m i halsen. Strik de resterende 2(3-4) m sammen. Skal I-Cord-kanten slutte ved begyndelsen, sys afslutningen pænt sammen med de 2(3-4) opslagne m.

**Strikkefasthed:** 24 m og 36 omg i mønster på p nr. 3½ = 10 x 10 cm.

Sweateren strikkes oppefra og ned i omgange.

**Halskant:** Slå 88(90-91-98) m op på den korte rundpind nr. 3 og strik 3 omg vrang og 1 omg ret, idet der tages 0 m (1 m ud efter hver 15. m 6 gange – 1 m ud efter hver 8. m 13 gange – 1 m ud efter hver 7. m 14 gange). 1 m ud = Strik 1 drejet ret i lænken mellem maskerne = 88(96-104-112) m. Skift til rundpind nr. 3½ og fortsæt efter diagrammet = 22(24-26-28) rapporter pr. omg. Når der er strikket 62 omg, er der 264(288-312-336) m på p. Fortsæt i grundmønster: Strik skiftevis 3 vrang og 1 patentmaske. Når arb måler ca. 26(27-28-29) cm, er bærestykket færdigt, og arb deles således: Del arb til forstykke og ryg på hver 85(93-101-109) m (fordel m symmetrisk) og afsæt 47(51-55-59) m på maskeholdere til hvert ærme.

**Forstykke og ryg:** Strik videre over de to dele i sammenhæng, idet der slås 23(23-27-31) m op mellem dem i hver side til ærmegab = 216(232-256-280) m. Fortsæt lige op, til der er strikket ca. 30 cm efter ærmegabene. Skift til rundpind nr. 3 og strik 6 cm i rib. Luk derefter m af med en I-Cord-kant over 2 m.

**Ærmer:** Fortsæt over de ventende 47(51-55-59) m til det ene ærme, idet der samtidig strikkes 25(25-29-33) m op i ærmegabet = 72(76-84-92) m. Fortsæt rundt i grundmønster. Når der er strikket 32(31-30-29) cm efter ærmegabet, strikkes videre på p nr. 3 i rib, idet der på den 1. omg tages ind ved at strikke hver 2. og 3. m ret eller vrang sammen 24(24-28-30) gange = 48(52-56-62) m. Når ribkanten måler 10 cm, lukkes m af med en I-Cord-kant over 2 m. Strik det andet ærme mage til.

**Montering:** Hæft alle ender.

**Bemærk:** Bærestykket på side 21 kan strikkes med **Cool Wool** i dahliagul (**fv 2083**).

### Diagram

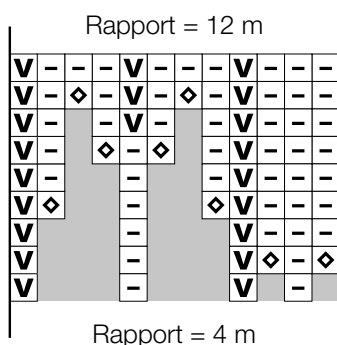

### Tegnforklaring:

- = 1 vrang
- = 1 patentmaske
- ◇ = 1 m ud

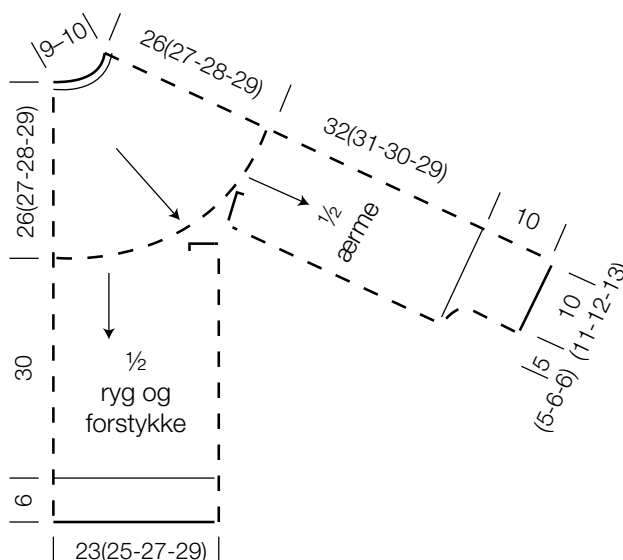

## Strikkefasthed

Lav altid en strikkeprøve, før du går i gang med selve arbejdet. Prøven skal være ca. 12 x 12 cm og strikkes i det mønster, der er angivet i opskriften. Er der færre masker på 10 cm. på prøven (= for løst), skal der benyttes ½ - 1 nr. tyndere pinde og er der flere masker på 10 cm. på prøven (= for stramt), skal der benyttes ½ - 1 nr. tykkere pinde.

**Bemærk:** Strikarbejder falder forskelligt ud. Det er ikke altid, at den strikkefasthed, som er angivet på garnets bandedole, er den, der benyttes i opskriften. Ligeledes er strikkefastheden, der er angivet på garnets bandedole, altid målt på glatstrikk. For at sikre den perfekte pasform er det vigtigt, at der strikkes en prøve i Modelens mønster og med den strikkefasthed, der er opgivet i opskriften.

**Bemærk:** Det er vigtigt at kontrollere på snittegningen i opskriften, at modellen kommer til at passe til den ønskede størrelse.

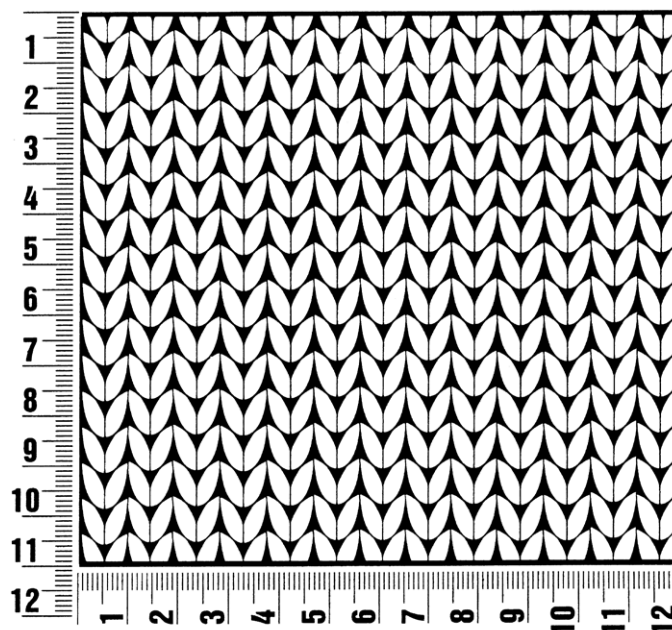

## Fortkortelser

**M** = maske(r)

**p** = pind(e)

**omg** = omgang(e)

**Fv.** = farve

**vr** = vrang

**r** = ret

**rts** = retsiden

**vrs** = vrangsiden

**sm** = sammen

**arb** = arbejdet

**flg.** = følgende

**rk** = række

**stm** = stangmaske

**lm** = luftmaske

**km** = i strik kantmaske og i

hækling kædemaske

**fm** = fastmaske

### Kolofon

**Udgiver:** Lana Grossa GmbH, Gaimersheim, www.lanagrossa.com

**Fotos:** Olaf Szczepaniak