



© Lana Grossa GmbH

Model 8 – Nordic Knits 2

---

**PULLOVER MED JACQUARDMØNSTER  
NATURAL ALPACA PELO**



# PULLOVER MED JACQUARDMØNSTER · NATURAL ALPACA PELO

## Model 8 – Nordic Knits 2



**Str.** 36/38, 40/42, 44/46 og 48/50

Tallene vedrørende str. 40/42, 44/46 og 48/50 er angivet i parentes, adskilt af bindestreger. Er der kun oplyst ét tal, gælder dette alle størrelser.

**Materiale:** Lana Grossa-kvalitet "Natural Alpaca Pelo" (63 % bomuld, 31 % alpaka (baby), 6 % ren ny uld (merino), løbelængde = ca. 125 m / 50 gr.): **300(350-400-450) gr** råhvid (**fv 01**) og **250(300-350-400) gr** mørkegrå meleret (**fv 04**), strikkepinde nr. 4 og 5, en kort rundpind nr. 4.

**Glat:** Ret på retsiden, vrang på vrangside.

**Jacquardmønster:** Til **forstykke og ryg** strikkes efter diagram A og til **ærmerne** strikkes efter diagram B. Alle p er vist. Retsidepindene læses fra højre mod venstre og vrangsidepindene fra venstre mod højre. Fordelingen af mønsteret beskrives i opskriften. Gentag 1. – 8. p.

**Rib:** Skiftevis 3 ret og 3 vrang.

**Strikkefasthed:** 18 m og 19 p i jacquardmønster på p nr. 5 = 10 x 10 cm, 21 m og 27 p/omg i rib på p nr. 4 = 10 x 10 cm.

**Ryg:** Slå 110(119-128-137) m op med råhvid på p nr. 5 og strik 1 p vrang fra vrs. Fortsæt i jacquardmønster efter diagram A, idet m fordeles således: 1 km, gentag rapporten på 18 m 6 gange (gentag rapporten på 18 m 6 gange, derefter strikkes 9 m frem til pil A – gentag rapporten på 18 m 7 gange – gentag rapporten på 18 m 7 gange, derefter strikkes 9 m frem til pil A) og 1 km. Når arb måler 35(37-39-41) cm, sættes et mærke i begge sider til ærmegab. Fortsæt lige op, til arb måler 55(57-59-61) cm og luk alle m løst af.

**Forstykke:** Strikkes mage til ryggen, blot med dybere halsudskæring, og mønsteret fordeles således på den 1. retsidepind: 1 km, gentag rapporten på 18 m 6 gange (strik 9 m fra pil A, gentag rapporten på 18 m 6 gange – gentag rapporten på 18 m 7 gange – strik 9 m fra pil A, gentag rapporten på 18 m 7 gange) og 1 km. Sæt mærke i begge sider til ærmegab, når arb måler 35(37-39-41) cm. Når arb måler 47(49-51-53) cm, lukkes de midterste 18(19-20-21) m til halsudskæring og hver side strikkes færdig for sig. Luk i halssiden på hver 2. p for

yderligere 1 x 4 m, 2 x 2 m og 1 x 1 m. Når arb måler 55(57-59-61) cm, lukkes de resterende 37(41-45-49) m til skulder. Strik den anden side modsat.

**Ærmer:** Slå 74(78-82-86) m op med råhvid på p nr. 5 og strik 1 p vrang fra vrs. Fortsæt i jacquardmønster efter diagram B, idet m fordeles således: 1 km, gentag rapporten på 18 m 4 gange (strik 2 m fra pil B, gentag rapporten på 18 m 4 gange, strik 2 m frem til pil B – strik 4 m fra pil C, gentag rapporten på 18 m 4 gange, strik 4 m frem til pil C – strik 6 m fra pil D, gentag rapporten på 18 m 4 gange, strik 6 m frem til pil D) og 1 km. Fortsæt lige op med denne maskefordeling, til ærmet måler 45 cm. Luk derefter alle m løst af. Strik det andet ærme mage til.

**Montering:** Spænd arb ud efter målene, fugt det let og lad det tørre. Sy skuldersømmene og sidesømmene sammen op til ærmegabsmærkerne. **Krave:** Med den korte rundpind nr. 4 og råhvidt strikkes 84(90-90-96) m op langs halsudskæringen. Sæt et mærke ved omgangens begyndelse og strik rundt i rib. Når rullekraven måler 20 cm, lukkes alle m løst af i rib. Hæft alle ender.

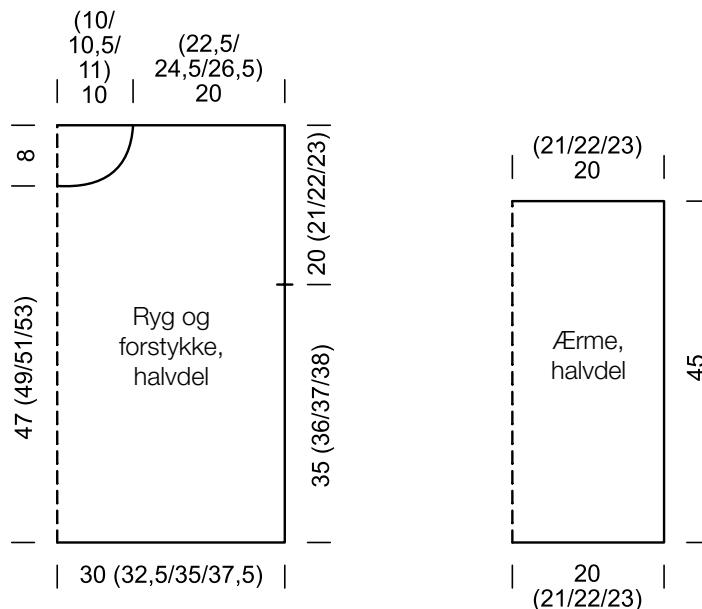

# PULLOVER MED JACQUARDMØNSTER · NATURAL ALPACA PELO

## Model 8 – Nordic Knits 2



**A**

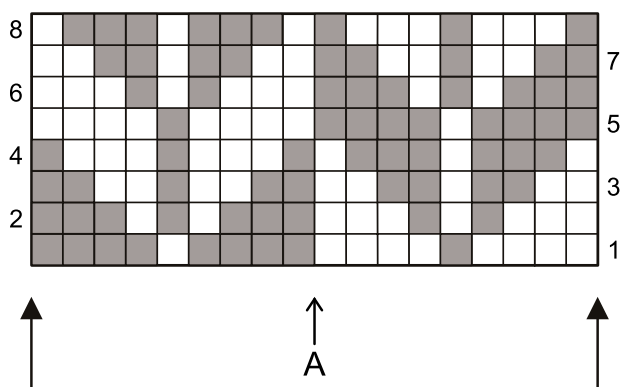

Rapport over 18 m

**B**

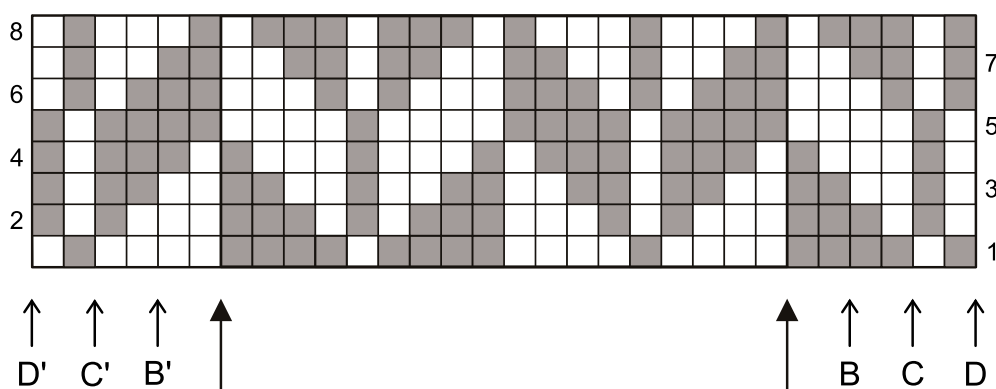

Rapport over 18 m

**Tegnforklaring:**

□ = 1 m i glat med råhvid (fv 01)

■ = 1 m i glat med mørkegrå meleret (fv 04)

## Strikkefasthed

Lav altid en strikkeprøve, før du går i gang med selve arbejdet. Prøven skal være ca. 12 x 12 cm og strikkes i det mønster, der er angivet i opskriften. Er der færre masker på 10 cm. på prøven (= for løst), skal der benyttes ½ - 1 nr. tyndere pinde og er der flere masker på 10 cm. på prøven (= for stramt), skal der benyttes ½ - 1 nr. tykkere pinde.

**Bemærk:** Strikarbejder falder forskelligt ud. Det er ikke altid, at den strikkefasthed, som er angivet på garnets banderole, er den, der benyttes i opskriften. Ligeledes er strikkefastheden, der er angivet på garnets banderole, altid målt på glatstrik. For at sikre den perfekte pasform er det vigtigt, at der strikkes en prøve i Modelens mønster og med den strikkefasthed, der er opgivet i opskriften.

**Bemærk:** Det er vigtigt at kontrollere på snittegningen i opskriften, at modellen kommer til at passe til den ønskede størrelse.

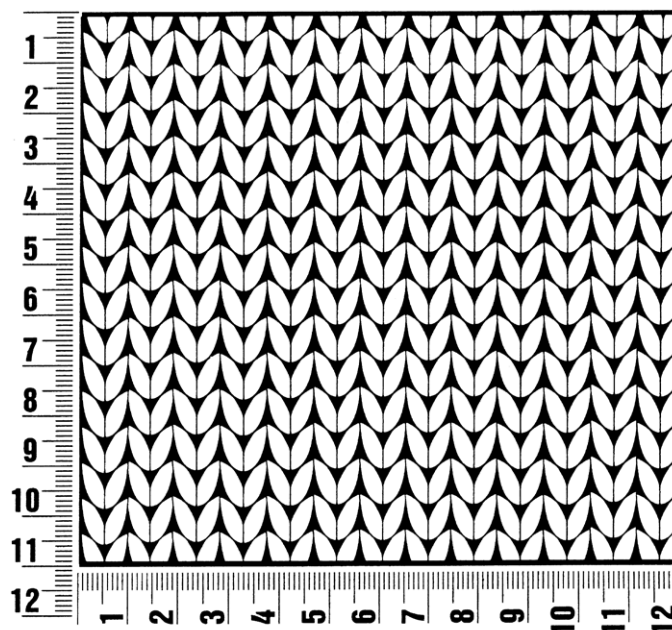

## Fortkortelser

**arb** = arbejdet

**art** = artikel

**dr** = drejet

**dstm** = dobbelt stangmaske

**flg.** = følgende

**fm** = fastmaske

**fv** = farve

**gr** = gram

**hstm** = halvstangmaske

**km i strik** = kantmaske

**km i hækling** = kædemaske

**lm** = luftmaske

**m** = maske(r)

**nr.** = nummer

**omg** = omgang(e)

**p** = pind(e)

**r** = ret

**rk** = række

**rts** = retsiden

**sm** = sammen

**stm** = stangmaske

**str.** = størrelse

**vr** = vrang

**vrs** = vrangside

### Kolofon

**Udgiver:** Lana Grossa GmbH, Gaimersheim, www.lana-grossa.com

**Fotos:** Lana Grossa